

ALLEGATO C

(Denominazione dell'ente) COMUNE DI VILADEATI...

Provincia di ...ALESSANDRIA

SCHEMA TIPO PER LA REDAZIONE DELLA RELAZIONE DI FINE MANDATO ANNI 2014-2019 forma semplificata

(Articolo 4 del decreto legislativo 6 settembre 2011, n. 149)

Premessa

La presente relazione viene redatta da province e comuni ai sensi dell'articolo 4 del decreto legislativo 6 settembre 2011, n. 149, recante: "Meccanismi sanzionatori e premiali relativi a regioni, province e comuni, a norma degli articoli 2,178, e 26 della legge 5 maggio 2009, n. 42" per descrivere le principali attività normative e amministrative svolte durante il mandato, con specifico riferimento a:

- a) Sistema e esiti nei controlli interni;
- b) Eventuali rilievi della Corte dei conti;
- c) Azioni intraprese per il rispetto dei saldi di finanza pubblica programmati e stato del percorso di convergenza verso i fabbisogni standard;
- d) Situazione finanziaria e patrimoniale, anche evidenziando le carenze riscontrate nella gestione degli enti controllati dal comune o dalla provincia ai sensi dei numeri 1 e 2 del comma primo dell'articolo 2359 del codice civile, ed indicando azioni intraprese per porvi rimedio;
- e) Azioni intraprese per contenere la spesa e stato del percorso di convergenza ai fabbisogni standard, affiancato da indicatori quantitativi e qualitativi relativi agli output dei servizi resi, anche utilizzando come parametro di riferimento realtà rappresentative dell'offerta di prestazioni con il miglior rapporto qualità – costi;
- f) Quantificazione della misura dell'indebitamento provinciale o comunale.

La presente relazione - sottoscritta dal Sindaco – entro il termine del sessantesimo giorno antecedente la data di scadenza del mandato ovvero entro il 27 marzo 2019. Entro i quindici giorni successivi viene sottoscritta dal revisore del conto. Dopo la certificazione dell'Organo di Revisione dell'Ente, nei tre giorni successivi la relazione e la certificazione vengono trasmesse dal Sindaco alla Sezione Regionale di Controllo della Corte dei conti.

La Relazione di Fine Mandato e la relativa certificazione sono pubblicate sul sito istituzionale entro i sette giorni successivi alla data di certificazione effettuata dall'organo di revisione e riporta la data di trasmissione alla sezione regionale di controllo della Corte dei Conti.

L' esposizione di molti dei dati viene riportata secondo uno schema già adottato per altri adempimenti di legge in materia per operare un raccordo tecnico e sistematico fra i vari dati ed anche nella finalità di non aggravare il carico di adempimenti degli enti.

La maggior parte delle tabelle, di seguito riportate, sono desunte dagli schemi dei certificati al bilancio ex art. 161 del tuel e dai questionari inviati dall'organo di revisione economico finanziario alle Sezioni regionali di controllo della Corte dei Conti, ai sensi dell'articolo 1, comma 166 e seguenti della legge n. 266 del 2005. Pertanto, i dati qui riportati trovano corrispondenza nei citati documenti, oltre che nella contabilità dell'ente.

PARTE I – DATI GENERALI

1.1 Popolazione residente al 31-12 di ciascun anno

2014 - 498

2015 - 483

2016 - 487

2017 - 479

2018 -487

1.2 Organi politici – Elezioni del 25/05/2014

GIUNTA COMUNALE

NOMINATIVO	CARICA	ATTO DI NOMINA	NOTE
AZZALIN FRANCESCO	SINDACO	Delibera C.C. 11 del 10/06/2014	
FERRO ANGELO	VICE SINDACO E ASSESSORE	Decreto del Sindaco del 30/05/2014	
CARNI CLAUDIA MAIOGLIO MARIO COLLATIN ALBERTO SORISIO RICCARDO	ASSESSORE	Decreto del Sindaco del 30/05/2014 Decreto del Sindaco del 29/09/2014 Decreto del Sindaco del 14/02/2015 Decreto del Sindaco del 07/09/2015	

CONSIGLIO COMUNALE

NOMINATIVO	CARICA	ATTO DI NOMINA	NOTE
AZZALIN FRANCESCO	SINDACO	Delibera C.C. 11 del 10/06/2014	
PROVERA ROSALBA	CONSIGLIERE	Delibera C.C. 11 del 10/06/2014	
SORISIO RICCARDO	CONSIGLIERE	Delibera C.C. 11 del 10/06/2014	
ODDONE EZIO	CONSIGLIERE	Delibera C.C. 11 del 10/06/2014	CAPOGRUPPO MAGGIORANZA
GAROGLIO DAVIDE	CONSIGLIERE	Delibera C.C. 11 del 10/06/2014	
QUARELLO ROBERTO	CONSIGLIERE	Delibera C.C. 11 del 10/06/2014	
MAIOGLIO MARIO	CONSIGLIERE	Delibera C.C. 11 del 10/06/2014	
COLLATIN ALBERTO	CONSIGLIERE	Delibera C.C. 11 del 10/06/2014	
TARASIO STEFANO	CONSIGLIERE	Delibera C.C. 11 del 10/06/2014	
CARNI CLAUDIA	CONSIGLIERE	Delibera C.C. 11 del 10/06/2014	
FERRO ANGELO	CONSIGLIERE	Delibera C.C. 11 del 10/06/2014	

1.3 Struttura organizzativa

Organigramma: indicare le unità organizzative dell'ente (settori, servizi, uffici, ecc.)

ORGANIZZAZIONE DEGLI UFFICI

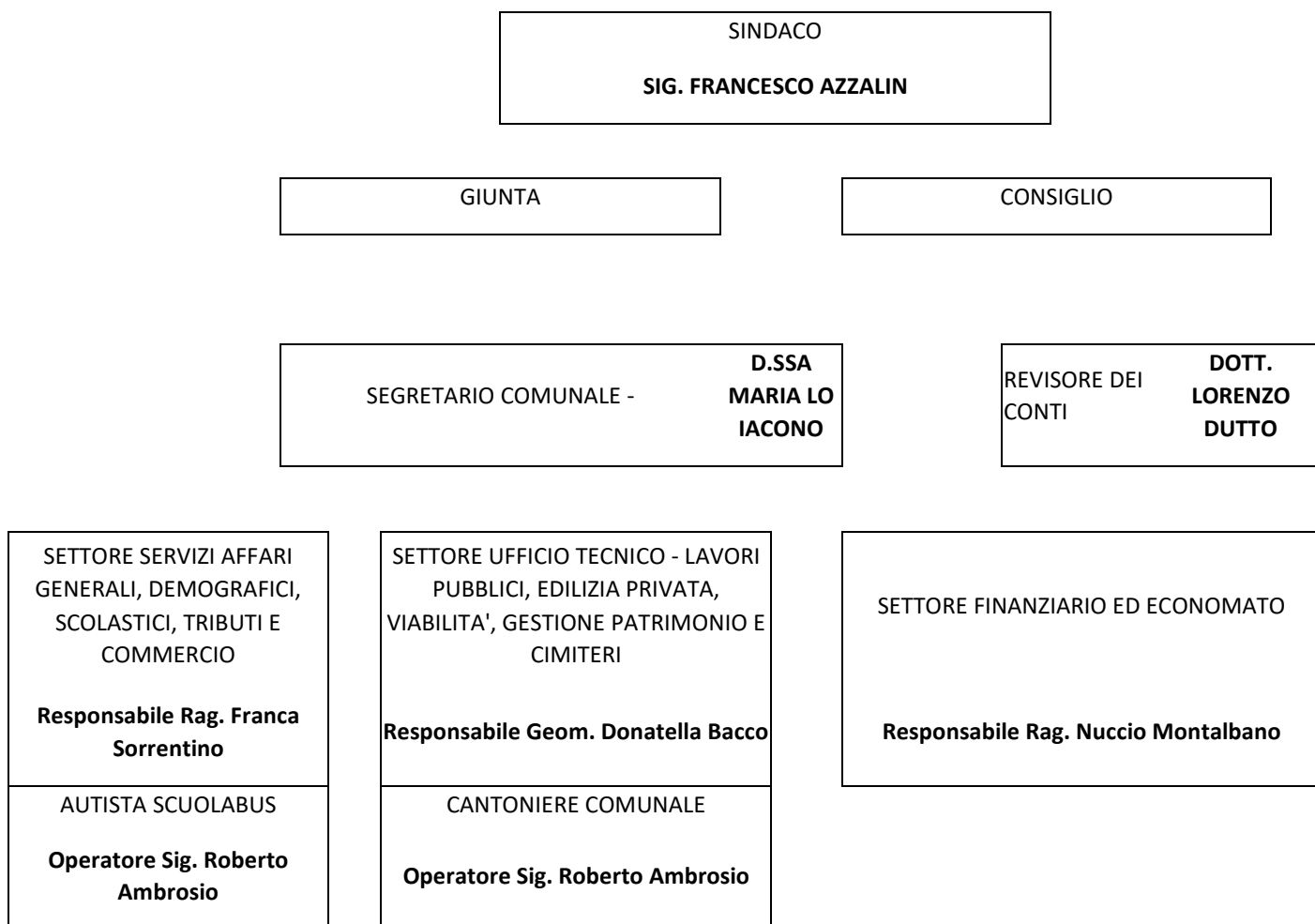

Numero posizioni organizzative: 3

Numero totale personale dipendente in pianta organica alla data del 31/12/2018: n. 3 dipendenti (oltre a n. 1 dipendente di altro Comune in convenzione al 8,33% dell'orario di lavoro- Segretario Comunale in convenzione al 11,11% dell'orario di lavoro)

1.4 Condizione giuridica dell'ente: il Comune di Villadeati non è mai stato commissariato, ai sensi dell'art. 141 e 143 del TUEL:

1.5 Condizione finanziaria dell'ente: Il Comune di Villadeati non ha dichiarato il dissesto finanziario, nel periodo del mandato, ai sensi dell'art. 244 del TUOEL, o il predissesto finanziario ai sensi dell'art. 243-ter, 243 – quinquies del TUOEL e/o del contributo di cui all'art 3 bis del D.L. m 174/2012, convertito nella legge n. 213/2012.

1.6 Situazione di contesto interno/ esterno:

Le principali criticità riscontrate nella generalità dei settori sono dovute alla sempre più difficile applicazione delle norme di legge in un contesto di continui mutamenti.

1. si sono riscontrate criticità nel settore informatico precisamente in relazione alla necessità di continuo adeguamento dei programmi dovuta all'incessante mutazione della normativa. Tale sviluppo ha comportando un notevole e crescente impegno economico per l'Ente.
2. L'amministrazione e i dipendenti sono riusciti, nonostante i forti tagli contributivi determinati dalla riduzione dei trasferimenti statali a garantire, comunque, i servizi alla cittadinanza improntando la gestione dell'ente alla economicità ed alla razionalizzazione della spesa, garantendo uno standard qualitativo adeguato.

2 Parametri obiettivi per l'accertamento della condizione di ente strutturale deficitario ai sensi dell'art. 242 del TUEL): parametri obiettivi di deficitarietà risultati positivi all'inizio ed alla fine del mandato:

<u>conto consuntivo anno</u>	<u>numero</u>	<u>note esplicative</u>
2014	nessuno	
2015	nessuno	
2016	nessuno	
2017	nessuno	
2018 (nuovo modello Triennio 2019/21)	due	Incidenza spese rigide su entrate correnti Sostenibilità debiti finanziari

PARTE II – DESCRIZIONE ATTIVITA' NORMATIVA E AMMINISTRATIVA SVOLTE DURANTE IL MANDATO

1. Attività Normativa:

CONSIGLIO COMUNALE

Con deliberazione del Consiglio n. 10 in data 11/02/2019 è stato adeguato lo Statuto Comunale al D. Lgs. N. 267/2000 e conseguentemente sono stati riapprovati i Regolamenti del Consiglio Comunale e della Giunta Comunale. Inoltre sono stati approvati/modificati i seguenti regolamenti:

20	10/06/2014	MODIFICA AL REGOLAMENTO EDILIZIO – ABROGAZIONE ARTT. 2-3-4 -APPROVAZIONE
28	25/09/2014	MODIFICA ART. 15 REGOL. C.LE POLIZIA RURALE – APPROVAZIONE
31	25/09/2014	MODIFICA ART. 10 REGOLAM. CONSIGLIO C.LE – APPROVAZIONE
11	24/03/2015	REGOLAMENTO CONTROLLI INTERNO. VERIFICHE E CONTROLLO SUCCESSIVO EX ART.

		3,C.14
16	02/07/2015	REGOLAMENTO DELLE STRADE COMUNALI – APPROVAZIONE
24	19/10/2015	NUOVO REGOLAMENTO DI CONTABILITA' – APPROVAZIONE
28	19/11/2015	MODIFICHE AL REGOLAMENTO COMUNALE DEI CONTROLLI INTERNI – APPROVAZIONE
29	19/11/2015	MODIFICHE AL REGOLAMENTO COMUNALE DI CONTABILITA' – APPROVAZIONE
12	14/04/2016	REGOLAMENTO CONTROLLI INTERNI – VERIFICHE E CONTROLLO SUCCESSIVO ART. 3 C. 11
16	03/07/2017	REGOLAMENTO IN MATERIA DI ACCESSO CIVICO E ACCESSO GENERALIZZATO – ESAME ED APPROVAZIONE
26	16/11/2017	REGOLAMENTO PER LA GESTIONE DEGLI IMPIANTI SPORTIVI – ESAME ED APPROVAZIONE
24	14/06/2018	REGOLAMENTO DI POLIZIA RURALE APPROVATO CON DELIBERA C.C. 28/2014 – MODIFICA ED APPROVAZIONE
25	14/06/2018	APPROVAZIONE DEL REGOLAMENTO EDILIZIO AI SENSI ART. 3 C. 3 L.R. 19/1999\
46	13/12/2018	REGOLAMENTO DELLE PUBBLICAZIONI ALL'ALBO PRETORIO ON LINE – ESAME ED APPROVAZIONE
5	26/01/2019	REGOLAMENTO PER LA CONCESSIONE DEL PATROCINIO COMUNALE ED UTILIZZO DEL LOGO – ESAME ED APPROVAZIONE
6	26/01/2019	REGOLAMENTO PER L'ALIENAZIONE DEL PATRIMONIO MOBILIARE ED IMMOBILIARE DEL COMUNE – ESAME ED APPROVAZIONE
10	11/02/2019	ADEGUAMENTO AL TESTO UNICO DEGLI ENTI LOCALI D. LGS. 267/2000 DELLO STATUTO COMUNALE – ESAME ED APPROVAZIONE
12	28/02/2019	REGOLAMENTO DEL CONSIGLIO COMUNALE – ESAME ED APPROVAZIONE
13	28/02/2019	REGOLAMENTO DELLA GIUNTA COMUNALE – ESAME ED APPROVAZIONE

GIUNTA COMUNALE

n. data delibera oggetto

13	25/05/2017	APPROVAZIONE REGOLAMENTO PER LA DISCIPLINA DELLA COSTITUZIONE ED IL FUNZIONAMENTO DEL NUCLEO DI VALUTAZIONE
----	------------	---

1. Attività tributaria.

1.1 Politica tributaria locale.

Per quanto riguarda la politica tributaria si è provveduto a:

1. Attività di recupero ed accertamento delle imposte evase
2. Bonifica dei dati catastali con controllo metrature
3. Dopo l'aumento, nell'anno 2012, dell'aliquota IMU al 9,5 per mille, esclusivamente per le seconde case ed aree fabbricabili, non vi sono state ulteriori modifiche se non quelle stabilite dalla normativa (introduzione dell'IMU su terreni agricoli nel 2014 e 2015, per poi ritornare alla situazione di esenzione, come previsto dalla Circolare del Ministero delle Finanze n. 9 del 14 giugno 1993).
4. Le tariffe non sono state aumentate.

3. Attività amministrativa.

3.1. Sistema ed esiti dei controlli interni

L'art. 147 del D.Lgs. n. 267/2000 stabilisce che gli Enti Locali, nell'ambito della loro autonomia normativa e organizzativa, individuano strumenti e metodologie per garantire, attraverso il controllo di regolarità amministrativa e contabile, la legittimità, la regolarità e la correttezza dell'azione amministrativa. Con deliberazione del Consiglio Comunale n. 11 del 24/03/2015 è stato approvato il Regolamento Comunale disciplinante il sistema dei controlli interni del Comune di Villadeati, successivamente modificato con delibere C.C. n. 28 del 19/11/2015 e n. 12 del 04/04/2016. Dal controllo effettuato dal Segretario Comunale non sono state riscontrate irregolarità.

3.1.1. Controllo di gestione:

Personale: la dotazione organica del Comune si compone di n. 3 dipendenti:

n. 1 impiegato settore finanziario: contabilità ed economato (posizione organizzativa)

n. 1 impiegato amministrativo: settore affari generali, demografici tributi e commercio (Posizione organizzativa)

n. 1 esecutore tecnico

Il servizio tecnico viene svolto da un dipendente proveniente da altro Ente, in convenzione (posizione organizzativa)

Il Segretario Comunale svolge la propria attività comunale in convenzione con altri quattro Enti.

A partire dall'anno 2015 sono inoltre stati avviati n. 3 progetti relativi all'impiego di soggetti sottoposti al regime di restrizione della libertà personale, nell'ambito dei Cantieri di lavoro istituiti dalla Regione Piemonte. Due di questi progetti, della durata annuale, o comunque di 260 giornate lavorative per ogni persona, sono già stati ultimati, mentre il terzo è tutt'ora in corso, essendo stato avviato a partire dal 2 ottobre 2018.

L'indennità corrisposta ai partecipanti è finanziata in toto dalla Regione Piemonte. Restano a carico del Comune le spese per la sicurezza sul lavoro, la formazione professionale, le attrezzature ed il vestiario ad alta visibilità, le visite mediche, gli oneri accessori e previdenziali.

- **Lavori pubblici:**

Viabilità e strade comunali:

RIQUALIFICAZIONE PIAZZA MARTIRI 9/10/1944

LAVORI DI CONSOLIDAMENTO STRADA PANORAMICA LUSSELLO-VILLADEATI

COMPLETAMENTO PAVIMENTAZIONE VIA MUNICIPIO

LAVORI DI CONSOLIDAMENTO DISSESTO IDROGEOLOGICO FRANA FRAZIONE ZANCO

RIPRISTINO E VALORIZZAZIONE DI FONTANE STORICHE POSTE SUL TERRITORIO COMUNALE

COMPLETAMENTO DEL SAGRATO E RIQUALIFICAZIONE DELL'AREA PERTINENZIALE DELLA CHIESA DI SAN REMIGIO

INTERVENTO DI RECUPERO DELL'AREA PERTINENZIALE SAN REMIGIO

LAVORI DI COMPLETAMENTO PAVIMENTAZIONE CENTRO STORICO CAPOLUOGO E TRATTO DI VIA ROMA IN FRAZIONE ZANCO

INFRASTRUTTURAZIONE RETE BANDA LARGA - PROTOCOLLO D'INTESA CON ASSOCIAZIONE "SENZA FILI SENZA CONFINI" – RIDUZIONE DIVARIO DIGITALE

LAVORI DI RISTRUTTURAZIONE OSTELLO COMUNALE – INFRASTRUTTURE TURISTICO-RICREATIVE CON PROTOCOLLO DI INTESA CON ALTRI COMUNI DEL CIRCONDARIO – BANDO G.A.L. PROGRAMMA DI SVILUPPO RURALE 2014-2020 -MISURA 7

LAVORI DI SOSTITUZIONE TRATTI DI RETE IDRICA E FOGNARIA VIA ROMA E VIA VITTORIO VENETO – PROTOCOLLO DI INTESA CON C.C.A.M.

LAVORI DI MANUTENZIONE STRAORDINARIA DELLE STRADE COMUNALI: VIA FONTANA-VIA CASE LUCCO-STRADA TARETO-VIA PAVO-VIA FONTANINA-VIA TRITTANGO.

INSTALLAZIONI SISTEMA DI VIDEOSORVEGLIANZA.

INSTALLAZIONE DI COLONNA PER RICARICA AUTO E BICI ELETTRICHE.

Riqualificazione ambiente e piano regolatore comunale:

PROGETTO	DESCRIZIONE
PROGETTO "PIANO REGOLATORE"	VARIANTE GENERALE AL PIANO REGOLATORE COMUNALE IN FASE DI APPROVAZIONE PROGETTO PRELIMINARE

- Gestione del territorio: a titolo di esempio, numero complessivo e tempi di rilascio delle concessioni edilizie all'inizio e alla fine del mandato;

ANNO	TIPO	QUANTITA' RILASCIATE	NOTE
2014	AUTORIZZAZIONI E CONCESSIONI EDILIZIE	5	
	SANZIONI AMM.VE - CONDONI EDILIZI	1	
	CONTROLLI EDILIZI	20	

	D.I.A.	33	
2015	AUTORIZZAZIONI E CONCESSIONI EDILIZIE	8	
	D.I.A.	23	
	LICENZA ABITABILITA'-AGIBILITA'	9	
	SANZIONI AMM.VE - CONDONI EDILIZI	0	
	CONTROLLI EDILIZI	10	
2016	AUTORIZZAZIONI E CONCESSIONI EDILIZIE	28	
	D.I.A.	25	
	LICENZA ABITABILITA'-AGIBILITA'	3	
	SANZIONI AMMINISTRATIVE – CONDONI EDILIZI	1	
	CONTROLLI EDILIZI	10	
2017	AUTORIZZAZIONI E CONCESSIONI EDILIZIE	57	
	D.I.A. – S.C.I.A.	35	
	LICENZA ABITABILITA'-AGIBILITA'	3	
	SANZIONI AMMINISTRATIVE – CONDONI EDILIZI	2	
	CONTROLLI EDILIZI	12	
2018	AUTORIZZAZIONI E CONCESSIONI EDILIZIE	48	
	D.I.A. – S.C.I.A.	29	
	LICENZA ABITABILITA'-AGIBILITA'	2	
	SANZIONI AMMINISTRATIVE – CONDONI EDILIZI	2	
	CONTROLLI EDILIZI	20	

- Istruzione pubblica:

Questo Comune non è sede di plesso scolastico, nonostante ciò nell'ultimo quinquennio ha rafforzato i servizi connessi:

servizio scuolabus – servizio offerto a tutti i residenti nel territorio comunale.

servizio mensa – possibilità offerta alle famiglie residenti, di acquistare i buoni mensa delle scuole di Murisengo presso gli uffici comunali di Villadeati, usufruendo inoltre dello sconto di € 1,40 per ogni buono pasto.

3.1.2. Valutazione delle performance:

I criteri e le modalità per la valutazione permanente dell'operato dei dipendenti dotati di posizioni organizzative sono state descritti nel piano triennale della performance approvato dalla giunta comunale con i seguenti atti deliberativi :

1. DGC n°17 DEL 17/3/2016
2. DGC n°19 DEL 15/06/2017

3. DGC n°25 DEL 04/06/2018

La previsione di efficaci meccanismi di misurazione e valutazione delle prestazioni e delle attività dei soggetti operanti nell'Ente è necessaria:

- per quantificare la fase di attuazione dei programmi ,
- al fine di verificare la qualità dei servizi offerti all'utenza,
- per rilevare il grado di soddisfazione dei cittadini.

In sostanza, i principi ispiratori del piano sono quelli di assicurare, attraverso una sempre migliore organizzazione del lavoro, soddisfacenti standard qualitativi dei servizi, economicità di gestione, qualità ed efficienza delle prestazioni lavorative accompagnate dalle necessarie trasparenza ed imparzialità dell'operato della Pubblica Amministrazione;

3.1.3. Controllo sulle società partecipate/controllate ai sensi dell'art. 147 - quater del TUEL

Il seguente prospetto definisce il quadro delle società-consorzi / partecipate, nell'ambito dell'inserimento delle stesse nel perimetro di consolidamento in occasione del bilancio consolidato anno 2017

Organismo	Tipologia di partecipazione	Tipologia organismo	Inserimento GAP	% di partecipazione	Attivo Patrimoniale	Patrimonio Netto	Ricavi Caratteristici	Inserimento perimetro
Consorzio dei Comuni per l'Acquedotto del Monferrato - C.C.A.M.	Diretta	Consorzio tra enti locali	SI	0,99%	86.076.315,00	14.610.578,00	23.629.439,00	SI
					Incidenza superiore 10%	Incidenza superiore 10%	-	
Servizi Idrici Astigiano Monferrato S.c.a.r.l. - S.I.A.M. S.c.a.r.l.	Indiretta tramite C.C.A.M.	Società a capitale misto	NO in quanto trattasi di società non controllata a capitale misto pubblico - privato	-	-	-	-	-
					-	-	-	
Consorzio Energetico Torinese S.c.a.r.l. - C.E.T. S.c.a.r.l.	Indiretta tramite C.C.A.M.	Società a capitale misto	NO in quanto trattasi di società non controllata a capitale misto pubblico - privato	-	-	-	-	-
					-	-	-	
A.T.O. n. 5	Diretta	Autorità d'ambito Territoriale Ottimale	SI	0,2424%	1.405.927,00	223.440,00	583.815,00	SI
					Incidenza superiore 10%	Incidenza superiore 10%	-	

Allegato B)

Prospetto di verifica delle condizioni di irrilevanza

	Attivo Patrimoniale	Patrimonio Netto	Ricavi Caratteristici
Comune di Villadeati	3.229.705,28	687.789,11	-
10% dei valori del Comune	322.970,53	68.778,91	-

Organismo	Tipologia di partecipazione	Tipologia organismo	Inserimento GAP	% di partecipazione	Attivo Patrimoniale	Patrimonio Netto	Ricavi Caratteristici	Inserimento perimetro
Cosmo S.p.a.	Diretta	Società a capitale interamente pubblico operante secondo il modello in house providing	SI	1,18%	19.942.716,00	7.543.725,00	12.992.653,00	SI indipendentemente dalla quota di partecipazione e dai parametri economico patrimoniali in quanto trattasi di società in house
				Partecipazione superiore 1%	Incidenza superiore 10%	Incidenza superiore 10%	-	
Azienda Rifiuti Industriali e Assimilabili Mirabello S.p.a. - A.R.I.A.M. S.p.a.	Indiretta tramite Cosmo S.p.a.	Società a capitale misto	NO in quanto trattasi di società non controllata a capitale misto pubblico - privato	-	-	-	-	-
				-	-	-	-	
Gruppo di azione locale basso monferrato astigiano S.c.r.l.	Diretta	Società a capitale misto	NO in quanto trattasi di società non controllata a capitale misto pubblico - privato	-	-	-	-	-
				-	-	-	-	
Consorzio Casalese Rifiuti - C.C.R.	Diretta	Consorzio tra enti locali	SI	1,18%	-	-	-	DA CONFERMARE Attualmente l'organismo non alimenta la contabilità economico-patrimoniale; si valuterà l'effettivo inserimento nel perimetro sulla base dei prospetti contabili disponibili per l'esercizio 2017.

E' presente un sistema di monitoraggio continuo sull'attività delle società controllate, attuato attraverso la partecipazione dei propri rappresentanti all'interno delle assemblee dei soci e del rappresentante di zona nel consiglio di amministrazione.

PARTE III-SITUAZIONE ECONOMICO FINANZIARIA DELL'ENTE.

3.1 Sintesi dei dati finanziari a consuntivo del bilancio dell'ente:

3.1 Sintesi dei dati finanziari a consuntivo del bilancio dell'ente						
ENTRATE	ACCERTAMENTI					Percentuale di incremento/decremento rispetto al primo anno
	2014	2015	2016	2017	2018 (*)	
TITOLI 1-2-3 ENTRATE CORRENTI	516.239,38	461.469,60	479.922,92	454.928,97	442.075,25	-14,37
TITOLO 4 ENTRATE IN CONTO CAPITALE	31.301,19	32.078,76	48.799,57	77.507,62	47.703,70	52,40
TITOLO 5 ENTRATE DA RIDUZIONE DI ATTIVITA' FINANZIARIE	0,00	13.259,60	0,00	24.351,21	2.500,00	0,00
TITOLO 6 ACCENSIONE PRESTITI	0,00	80.500,84	0,00	0,00	0,00	0,00
TITOLO 7 ANTICIPAZIONI DA ISTITUTO TESORIERE/CASSIERE	0,00	0,00	0,00	0,00	0,00	0,00
TOTALE	547.540,57	587.308,80	528.722,49	556.787,80	492.278,95	0,00
SPESE	IMPEGNI					Percentuale di incremento/decremento rispetto al primo anno
	2014	2015	2016	2017	2018 (*)	
TITOLO 1 SPESE CORRENTI	419.827,88	427.222,18	400.092,92	386.814,43	364.060,07	-13,28
TITOLO 2 SPESE IN CONTO CAPITALE	89.141,69	77.454,56	134.367,84	121.064,19	26.577,80	-70,18
TITOLO 3 SPESE PER INCREMENTO ATTIVITA' FINANZIARIE	0,00	0,00	0,00	0,00	0,00	0,00
TITOLO 4 RIMBORSO PRESTITI	58.075,93	60.845,37	57.546,61	54.250,65	56.667,84	-2,42
TITOLO 5 CHIUSURA ANTICIPAZIONI RICEVUTE DA ISTITUTO TESORIERE/CASSIERE	0,00	0,00	0,00	0,00	0,00	0,00
TOTALE	567.045,50	565.522,11	592.007,37	562.129,27	447.305,71	0,00
PARTITE DI GIRO	IMPEGNI/ACCERTAMENTI					Percentuale di incremento/decremento rispetto al primo anno
	2014	2015	2016	2017	2018 (*)	
TITOLO 9 ENTRATE DA SERVIZI PER CONTO DI TERZI	45.076,87	85.103,33	73.569,81	73.427,95	82.262,79	82,49
TITOLO 7 SPESE PER SERVIZI PER CONTO DI TERZI	45.076,87	85.103,33	73.569,81	73.427,95	82.262,79	82,49

*(Dati Aggiornati al 21/03/2019)

3.2. Equilibrio parte corrente del bilancio consuntivo relativo agli anni del mandato

3.2 Equilibri parte corrente del bilancio consuntivo relativo agli anni del mandato

Dati Reperiti dal quadro equilibri del Conto Consuntivo D.lgs 118 del relativo esercizio, se non valorizzati inserirli manualmente

VERIFICA EQUILIBRI

EQUILIBRIO ECONOMICO-FINANZIARIO		COMPETENZA (ACCERTAMENTI E IMPEGNI IMPUTATI AL 2014)	COMPETENZA (ACCERTAMENTI E IMPEGNI IMPUTATI AL 2015)	COMPETENZA (ACCERTAMENTI E IMPEGNI IMPUTATI AL 2016)	COMPETENZA (ACCERTAMENTI E IMPEGNI IMPUTATI AL 2017)	COMPETENZA (ACCERTAMENTI E IMPEGNI IMPUTATI AL 2018) (*)
A) Fondo pluriennale vincolato per spese correnti iscritto in entrata	(+)	0,00	6.729,57	4.108,98	4.004,44	5.785,61
AA) Recupero disavanzo di amministrazione esercizio precedente	(-)	0,00	0,00	0,00	0,00	0,00
B) Entrate Titoli 1.00- 2.00- 3.00 <i>di cui per estinzione anticipata di prestiti</i>	(+)	516.239,38 0,00	461.469,60 0,00	479.922,92 0,00	454.928,97 0,00	442.075,25 0,00
C) Entrate Titolo 4.02.06 - Contributi agli investimenti direttamente destinati al rimborso dei prestiti da amministrazioni pubbliche	(+)	0,00	0,00	0,00	0,00	0,00
D) Spese Titolo 1.00- Spese correnti	(-)	419.827,88	427.222,18	400.092,92	386.814,43	364.060,07
DD) Fondo pluriennale vincolato di parte corrente (di spesa)	(-)	0,00	4.108,98	4.004,44	5.785,61	27.030,83
E) Spese Titolo 2.04- Altri trasferimenti in conto capitale	(-)	0,00	0,00	0,00	0,00	0,00
F) Spese Titolo 4.00- Quote di capitale amm.to dei mutui e prestiti obbligazionari <i>di cui per estinzione anticipata di prestiti</i> <i>di cui Fondo anticipazioni di liquidità (DL 35/2013 e successive modifiche e rifinanziamenti)</i>	(-)	58.075,93 0,00 0,00	60.845,37 0,00 0,00	57.546,61 0,00 0,00	54.250,65 0,00 0,00	56.667,84 0,00 0,00
G) Somma finale (G=A-AA+B+C-D-DD-E-F)		38.335,57	-23.977,36	22.387,93	12.082,72	102,12
ALTRE POSTE DIFFERENZIALI, PER ECCEZIONI PREVISTE DA NORME DI LEGGE E DAI PRINCIPI CONTABILI, CHE HANNO EFFETTO SULL'EQUILIBRIO EX ARTICOLO 162, COMMA 6, DEL TESTO UNICO DELLE LEGGI SULL'ORDINAMENTO DEGLI ENTI LOCALI						
H) Utilizzo avanzo di amministrazione per spese correnti <i>di cui per estinzione anticipata di prestiti</i>	(+)	0,00 0,00	10.000,00 0,00	0,00 0,00	0,00 0,00	0,00 0,00
I) Entrate di parte capitale destinate a spese correnti in base a specifiche disposizioni di legge o dei principi contabili <i>di cui per estinzione anticipata di prestiti</i>	(+)	0,00 0,00	14.365,28 0,00	0,00 0,00	0,00 0,00	0,00 0,00
L) Entrate di parte corrente destinate a spese di investimento in base a specifiche disposizioni di legge o dei principi contabili	(-)	0,00	0,00	0,00	0,00	0,00
M) Entrate da accensione di prestiti destinate a estinzione anticipata dei prestiti	(+)	0,00	0,00	0,00	0,00	0,00
EQUILIBRIO DI PARTE CORRENTE						
O=G+HH-L+M		38.335,57	387,92	22.387,93	12.082,72	102,12
P) Utilizzo avanzo di amministrazione per spese di investimento	(+)	55.077,07	48.300,00	15.000,00	20.000,00	0,00
Q) Fondo pluriennale vincolato per spese in conto capitale iscritto in entrata	(+)	0,00	0,00	93.259,60	0,00	0,00
R) Entrate Titoli 4.00-5.00-6.00	(+)	31.301,19	125.839,20	48.799,57	101.858,83	50.203,70
C) Entrate Titolo 4.02.06 - Contributi agli investimenti direttamente destinati al rimborso dei prestiti da amministrazioni pubbliche	(-)	0,00	0,00	0,00	0,00	0,00

** Esclusa categoria I "Anticipazione di cassa"

3.3. Gestione di competenza. Quadro Riassuntivo. *

3.3 Gestione di Competenza - Quadro riassuntivo

GESTIONE DI COMPETENZA - Quadro riassuntivo							
			2014	2015	2016	2017	2018 (*)
Riscossioni			461.450,05	532.682,10	511.797,10	456.392,46	511.479,89
Pagamenti			457.223,31	539.960,45	469.829,02	449.684,17	453.841,48
Differenza			4.226,74	-7.278,35	41.968,08	6.708,29	57.638,41
Residui Attivi			131.167,39	139.730,03	90.495,20	173.823,29	63.061,85
Residui Passivi			154.899,06	110.664,99	195.748,16	185.873,05	75.727,02
Differenza			-23.731,67	29.065,04	-105.252,96	-12.049,76	-12.665,17
Avanzo (+) o Disavanzo (-)			-19.504,93	21.786,69	-63.284,88	-5.341,47	44.973,24

*(Dati Aggiornati al 21/03/2019)

3.4. Risultati della gestione: fondo di cassa e risultato di amministrazione

3.4 Fondo di cassa e risultato di amministrazione

Fondo di Cassa e Risultato di Amministrazione							
Descrizione			2014	2015	2016	2017	2018 (*)
Fondo cassa al 31 dicembre			190.906,26	140.296,27	163.857,68	123.786,29	153.980,43
Totale residui attivi finali			307.382,71	182.425,11	177.597,79	225.137,02	110.452,34
Totale residui passivi finali			354.560,76	163.893,82	255.233,32	266.150,76	139.625,68
Risultato di amministrazione			143.728,21	158.827,56	86.222,15	82.772,55	124.807,09
Fondo Pluriennale Vincolato per Spese Correnti			0,00	4.108,98	4.004,44	5.785,61	27.030,83
Fondo Pluriennale Vincolato per Spese in Conto Capitale			0,00	93.259,60	0,00	0,00	19.276,00
Risultato di Amministrazione			143.728,21	61.458,98	82.217,71	76.986,94	78.500,26
Utilizzo anticipazione di cassa			NO	NO	NO	NO	NO

*(Dati Aggiornati al 21/03/2019)

3.5. Utilizzo avanzo di amministrazione:

	2014	2015	2016	2017	2018
Reinvestimento quote accantonate per ammortamento	0	0	0	0	0
Finanziamento debiti fuori bilancio	0	0	0	0	0
Salvaguardia equilibri di bilancio	0	0	0	0	0
Spese correnti non ripetitive	10.000,00	0	0	0	0
Spese correnti in sede di assestamento	0	0	0	0	0
Spese di investimento	48.300,00	15.000,00	20.000,00	0	0
Estinzione anticipata di prestiti	0	0	0	0	0
Totale	58.300,00	15.000,00	20.000,00	0	0

4. Analisi anzianità dei residui distinti per anno di provenienza.

4 Gestione dei residui. Totale Residui di inizio e fine mandato

Residui Attivi di Inizio Mandato (2014)

RESIDUI ATTIVI	Iniziali	Riscossi	Maggiori	Minori	Riaccertati	Da riportare	Residui provenienti dalla gestione di competenza	Totale residui di fine gestione
	a	b	c	d	e=(a+c-d)	f=(e-b)	g	h=(f+g)
TITOLO 1 - Tributarie	111.451,40	84.576,30	0,00	26.875,10	84.576,30	0,00	79.959,96	79.959,96
TITOLO 2 - Trasferimenti Correnti	19.855,60	19.207,03	0,00	648,57	19.207,03	0,00	20.293,34	20.293,34
TITOLO 3 - Extratributarie	19.055,47	13.422,63	0,00	924,62	18.130,85	4.708,22	16.326,59	21.034,81
Parziale titoli 1+2+3	150.362,47	117.205,96	0,00	28.448,29	121.914,18	4.708,22	116.579,89	121.288,11
TITOLO 4 - In conto capitale	474.098,23	82.628,87		219.962,26	254.135,97	171.507,10	13.387,50	184.894,60
TITOLO 5 - Entrate da riduzione di attività finanziarie	0,00	0,00	0,00	0,00	0,00	0,00	0,00	0,00
TITOLO 6 - Accensione di prestiti	80.000,00	80.000,00	0,00	0,00	80.000,00	0,00	0,00	0,00
TITOLO 7 - Anticipazioni da istituto tesoriere/cassiere	0,00	0,00	0,00	0,00	0,00	0,00	0,00	0,00
TITOLO 9 - Servizi per conto di terzi	21.726,97	1.000,00	0,00	20.726,97	1.000,00	0,00	1.200,00	1.200,00
Totale tit. 1+2+3+4+5+6+7+9	726.187,67	280.834,83	0,00	269.137,52	457.050,15	176.215,32	131.167,39	307.382,71

Residui Passivi di Inizio Mandato (2014)

RESIDUI PASSIVI	Iniziali	Pagati	Minori	Riaccertati	Da riportare	Residui provenienti dalla gestione di competenza	Totale residui di fine gestione
	a	b	c	d=(a-c)	e=(d-b)	f	g=(e+f)
TITOLO 1 - Correnti	144.975,54	75.323,99	45.102,46	99.873,08	24.549,09	75.527,19	100.076,28
TITOLO 2 - In conto capitale	697.624,30	285.189,48	238.608,79	459.015,51	173.826,03	78.851,87	252.677,90
TITOLO 3 - Spese per incremento attività finanziarie	0,00	0,00	0,00	0,00	0,00	0,00	0,00
TITOLO 4 - Rimborso Prestiti	0,00	0,00	0,00	0,00	0,00	0,00	0,00
TITOLO 5 - Chiusura anticipazioni ricevute da istituto tesoriere/cassiere	0,00	0,00	0,00	0,00	0,00	0,00	0,00
TITOLO 7 - Spese per servizi per conto terzi	24.136,07	80,00	22.769,49	1.366,58	1.286,58	520,00	1.806,58
Totale titoli 1+2+3+4+5+7	866.735,91	360.593,47	306.480,74	560.255,17	199.661,70	154.899,06	354.560,76

Residui Attivi di Fine Mandato (2018)

RESIDUI ATTIVI	Iniziali	Riscossi	Maggiori	Minori	Riaccertati	Da riportare	Residui provenienti dalla gestione di competenza	Totale residui di fine gestione
	a	b	c	d	e=(a+c-d)	f=(e-b)	g	h=(f+g)
TITOLO 1 - Tributarie	63.475,27	60.097,06	0,00	1.106,89	62.368,38	2.271,32	18.043,03	20.314,35
TITOLO 2 - Trasferimenti correnti	27.729,47	13.583,67	0,00	8,52	27.720,95	14.137,28	12.068,65	26.205,93
TITOLO 3 - Extratributarie	11.038,14	8.646,69	0,00	335,06	10.703,08	2.056,39	13.194,43	15.250,82
Parziale titoli 1+2+3	102.242,88	82.327,42	0,00	1.450,47	100.792,41	18.464,99	43.306,11	61.771,10
TITOLO 4 - In conto capitale	91.493,55	60.000,00	0,00	2.568,05	88.925,50	28.925,50	15.035,00	43.960,50
TITOLO 5 - Entrate da riduzione di attività finanziarie	30.381,23	24.351,21	0,00	6.030,02	24.351,21	0,00	2.500,00	2.500,00
TITOLO 6 - Accensione di prestiti	0,00	0,00	0,00	0,00	0,00	0,00	0,00	0,00
TITOLO 7 - Anticipazioni da istituto tesoriere/cassiere	0,00	0,00	0,00	0,00	0,00	0,00	0,00	0,00
TITOLO 9 - Servizi per conto di terzi	1.019,36	1.000,00	0,00	19,36	1.000,00	0,00	2.220,74	2.220,74
Totale tit. 1+2+3+4+5+6+7+9	225.137,02	167.678,63	0,00	10.067,90	215.069,12	47.390,49	63.061,85	110.452,34

Residui Passivi di Fine Mandato (2018)

RESIDUI PASSIVI	Iniziali	Pagati	Minori	Riaccertati	Da riportare	Residui provenienti dalla gestione di competenza	Totale residui di fine gestione
	a	b	c	d=(a-c)	e=(d-b)	f	g=(e+f)
TITOLO 1 - Correnti	131.317,85	89.188,94	7.127,15	124.190,70	35.001,76	70.045,82	105.047,58

4.1 Anzianità dei residui distinti per anno di provenienza

Residui attivi al 31.12			2014 e precedenti	2015	2016	2017	TOTALE
TITOLO 1 ENTRATE TRIBUTARIE			0,00	0,00	948,23	62.527,04	63.475,27
TITOLO 2 TRASFERIMENTI CORRENTI			0,00	14.137,28	0,00	13.592,19	27.729,47
TITOLO 3 ENTRATE EXTRATRIBUTARIE			0,00	226,26	1.046,44	9.765,44	11.038,14
TOTALE			0,00	14.363,54	1.994,67	85.884,67	102.242,88
CONTO CAPITALE							
TITOLO 4 ENTRATE IN CONTO CAPITALE			1.925,50	0,00	27.000,00	62.568,05	91.493,55
TITOLO 5 ENTRATE DA RIDUZIONE DI ATTIVITA' FINANZIARIE			0,00	6.030,02	0,00	24.351,21	30.381,23
TITOLO 6 ACCENSIONE DI PRESTITI			0,00	0,00	0,00	0,00	0,00
TITOLO 7 ANCITIPAZIONI DA ISTITUTO TESORIERE/CASSIERE			0,00	0,00	0,00	0,00	0,00
TOTALE			1.925,50	6.030,02	27.000,00	86.919,26	121.874,78
TITOLO 9 ENTRATE DA SERVIZI PER CONTO DI TERZI			0,00	0,00	0,00	1.019,36	1.019,36
TOTALE GENERALE			1.925,50	20.393,56	28.994,67	173.823,29	225.137,02

4.2. Rapporto tra competenza e residui

4.2 Rapporto tra competenza e residui

RAPPORTO TRA COMPETENZA E RESIDUI					
	2014	2015	2016	2017	2018 (*)
Percentuale tra residui attivi titolo I e III e totale accertamenti entrate correnti titoli I e III	22,65	8,50	9,02	18,15	8,97

Dato ottenuto da

Residui attivi titolo I e III	100.994,77	32.570,97	37.444,99	74.513,41	35.565,17
Accertamenti correnti titoli I e III	445.934,24	383.389,20	415.306,11	410.641,48	396.623,22

*(Dati Aggiornati al 21/03/2019)

5. Patto di Stabilità interno.

Indicare la posizione dell'ente negli anni del periodo del mandato rispetto agli adempimenti del patto di stabilità interno ; indicare "5" se è stato soggetto al patto; "NS" se non è stato soggetto; indicare "E" se è stato escluso dal patto per disposizioni di legge. (Per i comuni da 1001 a 5000 ab., l'art 31 della legge di stabilità 2012, ha stabilito l'obbligo di concorso dall'anno 2013) :

A partire dal 2016 l'Ente è sottoposto al patto di stabilità interno, consistente nell'obbligo del pareggio di competenza, sia in fase preventiva che consuntiva. Tale obbligo è sempre stato rispettato.

5.1. Indicare in quali anni l'ente è risultato eventualmente inadempiente al patto di stabilità interno:

NEGATIVO –

5.2. Se l'ente non ha rispettato il patto di stabilità interno indicare le sanzioni a cui è stato soggetto:

NEGATIVO

6. Indebitamento:

6.1. Evoluzione indebitamento dell'ente: indicare le entrate derivanti da accensioni di prestiti (Tit. V ctg. 2-4).

(Questionario Corte dei Conti-bilancio di previsione)

	2014	2015	2016	2017	2018
Residuo debito finale	566.078,47	507.992,98	527.137,53	472.875,80	416.207,96
Popolazione	498	483	487	479	487

residente					
Rapporto tra residuo debito e popolazione residente	1.136,70	1.051,75	1.082,41	987,21	854,64

6.2. Rispetto del limite di indebitamento. Indicare la percentuale di indebitamento sulle entrate correnti di ciascun anno, ai sensi dell'art. 204 del TUOEL:

	2014	2015	2016	2017	2018
Incidenza percentuale attuale degli interessi passivi sulle entrate correnti (art. 204 TUOEL)	4,31%	3,63%	3,71%	3,83%	3,33%

7. Conto del patrimonio in sintesi. Indicare i dati relativi al primo anno di mandato ed all'ultimo, ai sensi dell'art. 230 del TUOEL.:

7 Conto del Patrimonio in sintesi

Conto del Patrimonio dell'Anno 2013

ATTIVO	Importo	PASSIVO	Importo
Immobilizzazioni immateriali	0,00	Patrimonio netto	680.689,22
Immobilizzazioni materiali	2.499.862,63		
Immobilizzazioni finanziarie	7.517,75		
Rimanenze	0,00		
Crediti	737.840,38		
Attività finanziarie non immobilizzate	0,00	Conferimenti	1.978.401,22
Disponibilità liquidate	266.438,16	Debiti	852.568,48
Ratei e risconti attivi	0,00	Ratei e risconti passivi	0,00
TO TALE	3.511.658,92	TO TALE	3.511.658,92

Conto del Patrimonio dell'Anno 2018

ATTIVO	Importo	PASSIVO	Importo
A) Crediti verso Partecipanti	0,00	A I) Fondo di dotazione	359.579,05
B I) Immobilizzazioni immateriali	0,00	A II) Riserve	2.254.120,10
B II - B III) Immobilizzazioni materiali	2.830.081,43	A III) Risultato economico dell'esercizio	22.342,83
B IV) Immobilizzazioni Finanziarie	233.442,23	A) Totale Patrimonio Netto	2.636.041,98
B) Totale Immobilizzazioni	3.063.523,66	B) Fondi per Rischi ed Oneri	5.997,00
C I) Rimanenze	0,00	C) Trattamento di Fine Rapporto	0,00
C II) Crediti	102.861,67	D) Debiti	555.833,64
C III) Attività Finanziarie	0,00		
C IV) Disponibilità Liquide	153.980,43		
C) Totale Attivo Circolante	256.842,10		
D) Ratei e risconti attivi	2.759,61	E) Ratei e risconti passivi	125.252,75
TO TALE ATTIVO	3.323.125,37	TO TALE	3.323.125,37

(Dati Aggiornati al 21/03/2019)

7.1.Riconoscimento debiti fuori bilancio.

Quadro 10 e 10bis del certificato al conto consuntivo

NON ESISTONO NEL QUINQUENNIO DEBITI FUORI BILANCIO RICONOSCIUTI NE' VE NE SONO DA RICONOSCERE

8. Spesa per il personale.

8.1 Andamento della spesa del personale durante il periodo del mandato:

	Anno 2014	Anno 2015	Anno 2016	Anno 2017	Anno 2018
Importo limite di spesa (art. 1, c. 557 e 562 della L. 296/2006)*	150.617,80	150.617,80	150.617,80	150.617,80	150.617,80
Importo spesa di personale calcolata ai sensi dell'art. 1, c. 557 e 562 della L. 296/2006	145.664,00	144.390,00	146.922,00	138.589,00	148.761,00
Rispetto del limite	SI	SI	SI	SI	SI
Incidenza delle spese di personale sulle spese correnti					

*linee Guida al rendiconto della Corte dei Conti.

8.2. Spesa del personale pro-capite:

	Anno 2014	Anno 2015	Anno 2016	Anno 2017	Anno 2018
<u>Spesa personale*</u> <u>Abitanti</u>	292,50	298,94	301,68	289,33	305,46

* Spesa di personale da considerare: intervento 01 + intervento 03 + IRAP

8.3. Rapporto abitanti dipendenti:

	Anno 2014	Anno 2015	Anno 2016	Anno 2017	Anno 2018
<u>Abitanti</u> <u>Dipendenti</u>	166	161	162,33	159,66	162,3314

8.4. Indicare se nel periodo considerato per i rapporti di lavoro flessibile instaurati dall'amministrazione sono stati rispettati i limiti di spesa previsti dalla normativa vigente.

NEL QUINQUENNIO NON CI SONO STATI RAPPORTI DI LAVORO FLESSIBILE

8.5. Indicare la spesa sostenuta nel periodo di riferimento della relazione per tali tipologie contrattuali rispetto all'anno di riferimento indicato dalla legge.

NEGATIVO

8.6. Indicare se i limiti assunzionali di cui ai precedenti punti siano stati rispettati dalle aziende speciali e dalle Istituzioni:

NON ESISTE LA FATTISPECIE

8.7. Fondo risorse decentrate.

Risorse per la contrattazione decentrata:

	Anno 2014	Anno 2015	Anno 2016	Anno 2017	Anno 2018
Fondo risorse decentrate	14.504,00	13.326,00	13.326,00	13.326,00	13.980,00

8.8. Non sono stati adottati provvedimenti ai sensi dell'art. 6 bis del D.Lgs 165/2001 e dell'art. 3, comma 30 della legge 244/2007 (esternalizzazioni):

PARTE IV - Rilievi degli organismi esterni di controllo.

1. Rilievi della Corte dei conti

-Attività di controllo:

Questo Ente non è stato oggetto di deliberazioni, pareri, relazioni, sentenze in relazione a rilievi effettuati per gravi irregolarità contabili in seguito ai controlli di cui ai commi 166-168 dell'art. 1 della Legge 266/2005.

- Attività giurisdizionale:

L'ente non è stato oggetto di sentenze da parte di Organi Giurisdizionali.

2. Rilievi dell'Organo di revisione:

Nel periodo considerato l'Ente non ha mai ricevuto rilievi di gravi irregolarità contabili. I rilievi si sono riferiti a situazioni di entità non rilevante e sono sempre stati accettati e adempiuti.

Azioni intraprese per contenere la spesa: descrivere, in sintesi, i tagli effettuati nei vari settori/ servizi dell'ente, quantificando i risparmi ottenuti dall'inizio alla fine del mandato:

E' stata proseguita l'azione di contenimento della spesa intrapresa nel precedente quinquennio.

Parte V-I. Organismi controllati: Non esiste la fattispecie di cui all'art.14, comma 32 del D.L. 31 maggio 2010, n. 78, così come modificato dall' art. 16, comma 27 del D.L. 13/08/2011 n. 138 e dell' art. 4 del D.L. n. 95/2012, convertito nella legge n. 135/2012:

Le società di cui all' articolo 18, comma 2 bis, del D.L. 112 del 2008, controllate dall' Ente locale hanno rispettato i vincoli di spesa di cui all' articolo 76 comma 7 del di 112 del 2008.

NON ESISTE LA FATTISPECIE

Sono previste, nell'ambito dell'esercizio del controllo analogo, misure di contenimento delle dinamiche retributive per le società di cui al punto precedente.

NON ESISTE LA FATTISPECIE

Tale è la relazione di fine mandato *del... COMUNE DI VILLADEATI*

Lì 26/03/2019

Il SINDACO

FRANCESCO AZZALIN
Documento firmato digitalmente

CERTIFICAZIONE DELL'ORGANO DI REVISIONE CONTABILE

Ai sensi degli articoli 239 e 240 del TUOEL, si attesta che i dati presenti nella relazione di fine mandato sono veritieri e corrispondono ai dati economico - finanziari presenti nei documenti contabili e di programmazione finanziaria dell'ente. I dati che vengono esposti secondo lo schema già previsto dalle certificazioni al rendiconto di bilancio ex articolo 161 del tuoel o dai questionari compilati ai sensi dell'articolo 1, comma 166 e seguenti della legge n. 266 del 2005 corrispondono ai dati contenuti nei citati documenti.

Lì (data della firma digitale)_____

L'organo di revisione economico finanziario

DOTT. LORENZO DUTTO (doc. firmato digitalmente)

i Va indicato il nome e cognome del revisore ed in corrispondenza la relativa sottoscrizione.